

RIBADAVIA - SAN PAO DE VENTOSELA



SANATA MARÍA DE CASTRELO DE MIÑO



# O RIBEIRO DO AVÍA

ATOPÁMONOS NUN DOS ESPAZOS QUE MELLOR AMOSA A TRADICIÓN VITIVINÍCOLA DA COMARCA DO RIBEIRO TANTO POLAS CONDICIÓN CLIMÁTICAS E XEOGRÁFICAS COMO POLA TRADICIÓN HERDADA DOS PRIMEIROS COLLEITEIROS

A RUTA TRANSCORRE A TRÁVÉS DE VARIOS NÚCLEOS REPARTIDOS POR UNHA E OUTRA BANDA DO RÍO AVÍA NUNHA EXTENSIÓN QUE VAI DENDE PAZOS DE ARENTEIRO Á RIBADAVIA, CAPITAL DA COMARCA

VISITAREMOS ALDEAS E LUGARES QUE TRADICIONALMENTE E AO AMPARO DAS ÓRDEN MONÁSTICAS ASENTADAS NA ZONA, FIXERON DO VIÑO O SEU MODO DE VIDA. NÚCLEOS PENDURADOS NAS LADEIRAS SOBRE TERREIROS ESCALONADOS EN SICALOS, QUE CONSERVAN A MESMA ESTRUCTURA QUE OS FORMOU NA IDADE MEDIA COMPAR-TINDO O ESPAZO COAS EXTENSIÓN DE VIÑEDO

- 1 RIBADAVIA - SAN PAO DE VENTOSELA
- 2 CAMPO REDONDO - CUÑAS
- 3 SAN CLODIO - GOMARIZ
- 4 PAZOS DE ARENTEIRO - LEBENSENDE
- 5 BERÁN - ENCOMENDA DE BEADE

## A CULTURA DO VIÑO



FESTA DA ISTORIA

**O CICLO DO VIÑO**  
O CICLO DO VIÑO. COMEZA COA PODA E REMATA COA VENDIMA O ANO SEGUENTE, PERO NESTE TEMPO O COLLEITEIRO SEMPRE TEN ALGUNHA OCUPACIÓN: ESTERCAR, CAVAR, SULTAR, ESPELLAR... ENTRE ELAS DESTACA A PODRIGA OU ATADO DAS CEPAS E AS SUAS VIDAS A ESTICAS PARA EVITAR QUE SE TOMBEN. TRADICIONALMENTE FAZÍASE A MAN CON PAUS DE MADEIRA (DE CASTIÑEIRO, PIÑEIRO, MIMÓRA) CHAMADOS RODRIGÓN E MEDIANTE ATADALLOS DE VIBRIO. HOXE SON MOI COMÚNS OS POSTES DE GRANITO E ARAMES

**A VENDIMA**  
NOUTRO TEMPO AS MULLERES RECOLLIAN AS UVAS E AS DEPOSITABAN EN CULEIROS. CESTAS FEITAS EN LÁMINAS DE CARBALLO, CASTIÑEIRO OU SALGUEIRO, LOGO, TRANSPORTA DOS O LOMBO POLOS HOMES, CARREXONS, ATÁ AS TINALLAS. OS CULEIROS NA CASE NON SE UTILIZAN SENDO SUBSTITUIDOS POR SACOS, CANTAS E OUTROS RECIPIENTES DE PLÁSTICO

**OS SICALOS**  
A PAISAXE CARACTERÍSTICA DO RIBEIRO, ALDEAS EMPOLEIRADAS NAS LADEIRAS RODEADAS DE VIÑEDOS EN SICALOS ELABORADOS COS CARACTERÍSTICOS MUROS DE GRANITO

**A UVA**  
A RIQUEZA VARIETAL DO RIBEIRO SENTA AS SUAS BASES SOBRE UN COMPLEXO LEGADO, TANTO HISTÓRICO COMO XENÉTICO. HOXE EN DÍA AS CASTAS BRANCAS MÁIS UTILIZADAS SON: PIREXADURA, TORRONTEIRA, LOUREIRA, GODELLO E ALBARINO E NAS TINTAS BRANCELLAO, CAÍÑO, SOUSÓN, FERRÓN E MENCIA

**PRENSA**  
ATA FINS DO S. XIX NO PRENSADO DAS UVAS UTILIZÁBANSO OS LAGARES, DEPÓSITOS DE PEDRA ARRIMADOS A UNHA PAREDE. CO TEMPO FORON SUBSTITUIDOS POLAS PRENSAS VERTICAIS QUE EN MOITOS CASOS ERAN DE USO COMUNAL POIS NON AS HABIA EN TODAS AS CASAS

**CUBAS E BARRÍS**  
PESÉ Á CRECENTE UTILIZACIÓN DE RECIPIENTES DE ACEIRO INOXIDABLE PARA A ELABORACIÓN DOS VIÑOS DO RIBEIRO AÍNDAS SE PODEN VER NALGUNHAS ADEGAS AS TRADICIONAIS CUBAS E BARRÍS DE MADEIRA

**A ADEGA**  
AS CASAS DO RIBEIRO TEÑEN A ADEGA NO SOTO. TRÁTASE DUNHA ESTANCIA PECHADA QUE COMUNICA CO EXTERIOR MEDIANTE RESPIRADOIROS NOS MUROS E A CARACTERÍSTICA PORTA DE MADEIRA DE DOBRE FOLLA, COA PARTE SUPERIOR ENREIXADA E CONTRAVENTAS INTERIORES PARA FACILITAR A VENTILACIÓN

**O ciclo do Avía ten forza, espírito e labia**



ENCOMENDA DE BEADE. LUGAR IMBLEMÁTICO NO RIBEIRO DURANTE O S. XVIII FOI XUNTO COA DE QUIROGA (LUGO) A MÁIS IMPORTANTE DE GALIZA

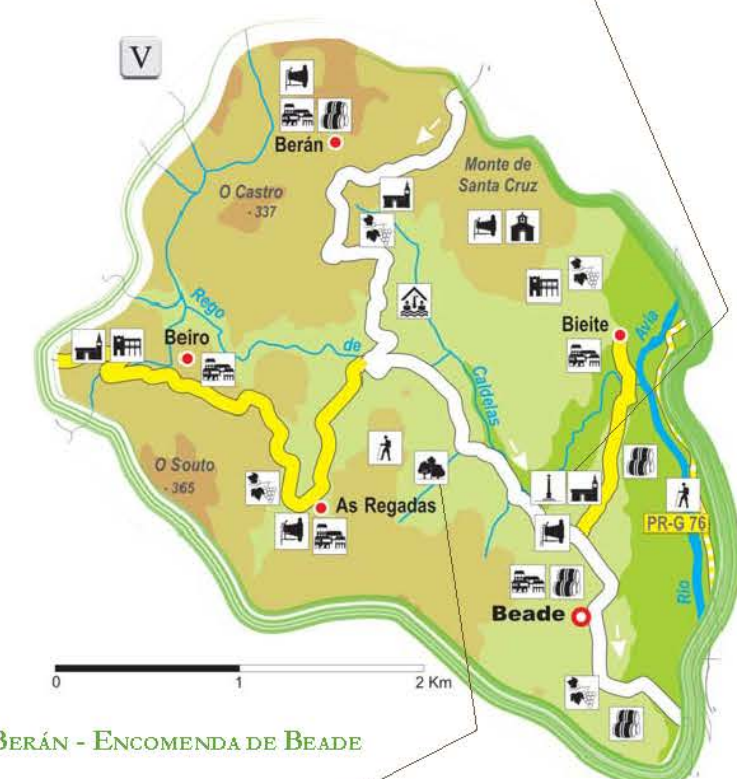

BOSQUE DE RIDIMOAS



EIRA DE HÓRREOS EN PAREDES

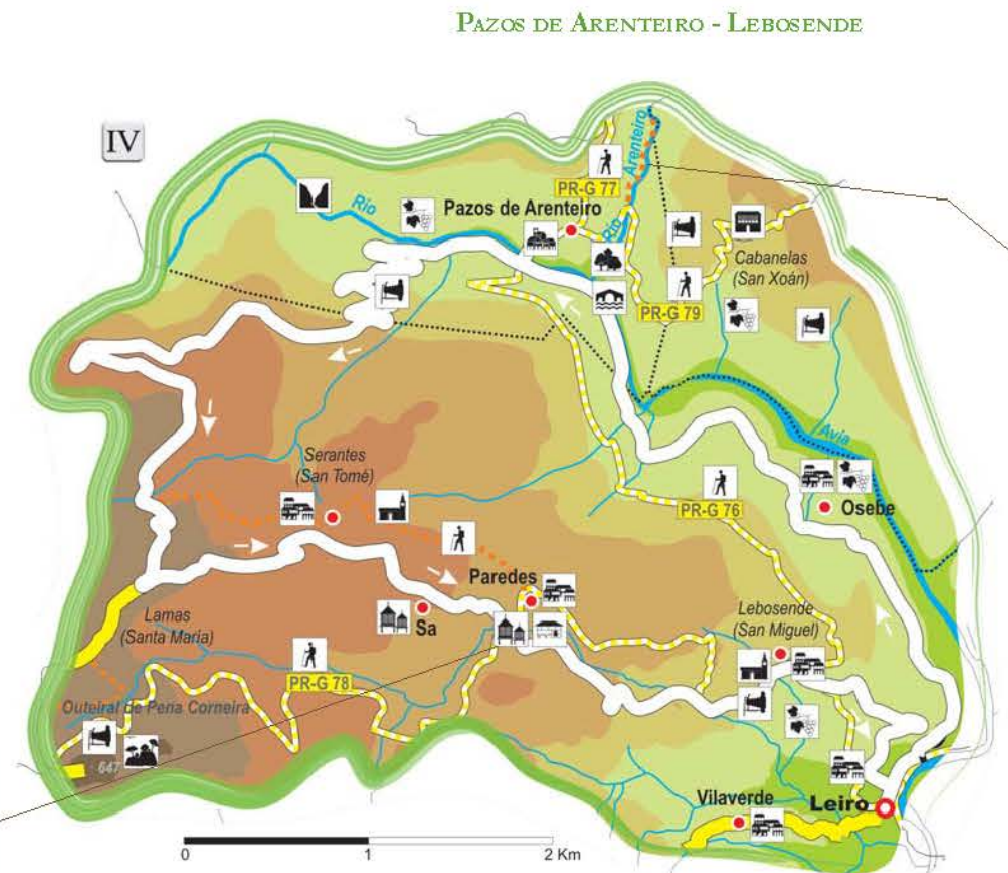

RÍO ARENTEIRO POUCO ANTES DA SÚA CONFLUENCIA CO RÍO AVÍA, SEGUINDO A RUTA DE SENDERISMO POZO DOS FUMES



PENA CORNEIRA DENDE SAN LOURENZO DA PENA



PAZO DOS ULLOA

### CAMPO REDONDO - CUÑAS



CLAUSTRO DO MOSTEIRO DE SAN CLODIO

### SAN CLODIO - GOMARIZ



PONTE DE SAN CLODIO: ENCRUGILLADA DE CAMIÑOS MEDIEVAIS, DURANTE SÉCULOS FOI PASO FUNDAMENTAL PARA O TRANSPORTE DOS VIÑOS DO RIBEIRO

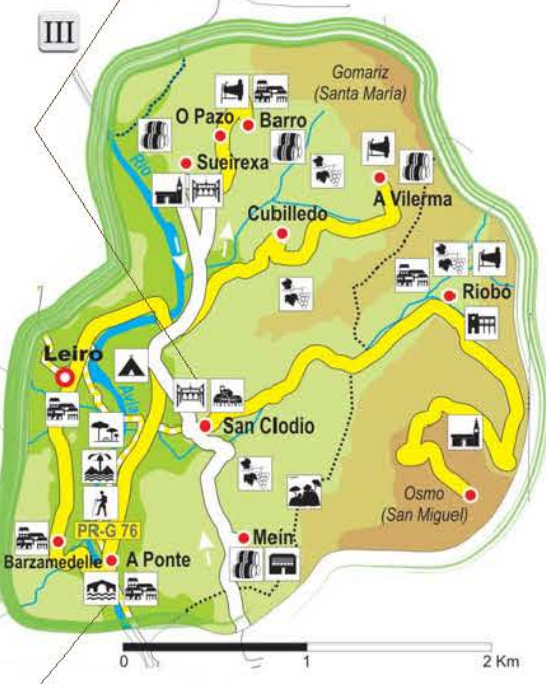

## INFORMACIÓN DE INTERESE

- Centro de Desenvolvemento comarcal O Ribeiro**  
Avda de Redondada 32400 - Ribadavia  
Tfno: 988 477 140  
www.comarcasdegalicia.com  
centribero@comarcasdegalicia.com  
Exposición permanente e roteiros
- Oficina de Turismo Ribadavia**  
Praza Maior s/n 32400 - Ribadavia  
Tfno: 988 471 275  
www.ribadavia.com / www.tribadavia.net  
info@ribadavia.com  
turismo@ribadavia.es  
Visitas guiadas
- Consello regulador da Denominación de Orixe do Ribeiro**  
Rúa Salgado Moscoso, 11 32 400 Ribadavia  
Tfno: 988 477 201  
www.ribeiro.es  
info@ribeiro.es
- Centro de Información Xudea de Galicia**  
Praza Maior s/n 32400 - Ribadavia  
Tfno: 988 471 275  
turismo@ribadavia.es
- Centro de estudos medievais**  
Rúa Progreso, 31 32400 Ribadavia  
Tfno: 988 471 049
- Museo Etnolóxico de Ribadavia**  
Rúa Santiago nº 10 32400 - Ribadavia  
Tfno: 988 471 843  
museoetnoloxico.ribadavia-blog.xunta.es  
museoetnoloxico.ribadavia@xunta.es
- Estación de viticultura e enoloxía de Galicia**  
Ponte San Clodio 32420 Leiro  
Tdfno: 988 488 033  
evega.osga.es

## LEGER E NATUREZA

- Balneario de Berán**  
Lugar de Caddas 32425 - Berán  
Tfno: 988 480 634 / 678 625 383  
Aberto fins de semana  
Horario 12h - 14h  
**Caldaría hotéis e balnearios**  
Tfno: Central reservas: 902 462 400  
www.caldaria.es  
reservas@caldaria.es  
**Cruceros Autna**  
Cruceros polo río Miño  
Tfno: 629 211 184 / 670 880 943  
www.autna.com  
autna@autna.com  
**Club náutico Castrelo de Miño**  
Tfno: 988 493 114 / 676 484 150  
www.dubnauticoastrelo.es  
info@dubnauticoastrelo.es  
**Visitas guiadas**  
Ribadavia monumental, Barrio Xudeu, Castido, Exposición do Centro de Información Xudea de Galicia, o viño  
Oficina de Turismo de Ribadavia  
Tfno: Tfno: 988 471 275  
turismo@ribadavia.es  
**Asociación Cultural - Ecolóxica Ridimoas**  
Pablo Otáben I. E. S. "O Ribeiro" Rúa do Carballiño s/n  
Tfno: 988 470 817 / 678 040 654  
www.asociacion-ridimoas.org  
ridimoas@mixmail.com
- Parque Etnográfico do Arenteiro, Muíño do Anxo**  
Rúa Muíño das Lousas 32500 O Carballiño  
Tfno: 988530007  
**Xoga Aventura**  
Rúa Aventuro Vahamonde 6, Baixo O Carballiño  
Tfno: 988 273 385 / 649 461 210  
"Turmaís", Iniciativas turísticas  
Sonia Bouján Moreira  
988 471 846 / 661 201 339  
"Gael's", Actividades de lecer  
Batxada balnearios, 32 32459 - Laas  
Tfno: 988 400 078 / 627 922 265  
www.gael's.info  
info@gael's.info  
**Asociación Álvaro das Casas**  
Pazo dos Ulloa 32415 Esposende (Ribadavia)  
www.alvarodascasas.com  
a@galicias.com  
**Área recreativas**  
As Poldras e Salgueiral (Leiro) A Veronza e Areal (Ribadavia)  
**Rutas e sendeiros**  
PR - G 76: Sendero do Río Avía  
PR - G 77: Senda de Boborás  
PRG - 78: Senda Pena Corneira  
PRG - 79: Senda do Arenteiro  
PR - G 80: Senda de Santa Marta  
Sendero: Pozo dos Fumes

## SERVIZOS DE INTERESE NA RUTA

- Casa rural "A Quinza"**  
Lugar de A Quinza 13 32414 - A Quinza (Ribadavia)  
Tfno: 988 488 022
- Pazo O Carballo**  
Lugar de San Pao 87 32400 - San Pao (Ribadavia)  
Tfno: 988 476 014 / 656 551 493
- Casa Grande do Ribeiro**  
Casardomato 4 32454 - Esposende (Cenlle)  
Tfno: 988 404 037  
639 716 242 / 606 006 494  
www.casagrandedoribeiro.com
- Doña Blanca**  
Núcleo rural de San Clodio 32420 - San Clodio (Leiro)  
Tfno: 988 485 688  
www.hotelusadonablanca.com
- Pazo dos Ulloa**  
Esposende, Crta. OU 211, Km 3,2 32415 - Ribadavia (Cenlle)  
Tfno: 988491893 - 629873840  
www.pazodosulloa.com  
info@pazodosulloa.com
- Casal de Armán**  
O Cotiño 32415 - Santo André de Campo Redondo (Ribadavia)  
Tfno: 699 060 464  
www.casaldearman.net  
hotel@casaldearman.net
- Pazos Hermos**  
Cima de Adea 5 32454 - Pazos Hermos (Cenlle)  
Tfno: 988 404 248  
607 196 853 / 687 474 464  
www.pazoshermos.com  
reservas@pazoshermos.com
- Pazo Viña Mein**  
Lugar de Mein 32420 - San Clodio (Leiro)  
Tfno: 988 488 400  
988 480 622 / 617 326 385  
www.vinamein.com
- Hotel Monumento**  
Mosteiro San Clodio 32420 - San Clodio (Leiro)  
Tfno: 988 485 601  
www.eurostarhotels.com  
info@monasterio-sanclodio.com
- Vendas turísticas en Ribadavia: "As Casinas"**  
Tfno: 988 472 192 / 636 968 847  
www.ascasinas.com  
info@ascasinas.com
- Camping de Leiro**  
As Poldras 32420 - Leiro  
Tfno: 988 488 036
- Meson A Bodeguña**  
Rúa Estévez Carrera s/n 32420 - Leiro  
Tfno: 988 488 706
- Parrillada "Souto" (Pensión)**  
Rúa Crucero del Olmo s/n 32420 - Leiro  
Tfno: 988 488 181
- Meson O Areal**  
Lugar de Beade OU-504 Ribadavia - O Carballiño  
32431 - Beade  
Tfno: 988 480 022
- Restaurante "O Campeón"**  
Lugar de Beade OU-504 Ribadavia - O Carballiño  
32431 - Beade  
Tfno: 988 488 019
- Restaurante Nores**  
Rúa Cabino Bugallal 59 32420 - Leiro  
Tfno: 988 488 019
- Restaurante "O Mosteiro"**  
Praza Eladio Rodríguez 32420 - San Clodio (Leiro)  
Tfno: 988 488 727
- Restaurante Valle Verde**  
Rúa Campo da Espereira 32420 - Leiro  
Tfno: 988 488 036
- A Taberna do Papuxa**  
Porta Nova de Arriba 32400 - Ribadavia
- A Tafona da Herminia**  
Porta Nova de Arriba 32400 - Ribadavia  
Tfno: 988 471 004

# RUTA DAS ALDEAS VITIVINÍCOLAS MEDIEVAIS DO RIBEIRO

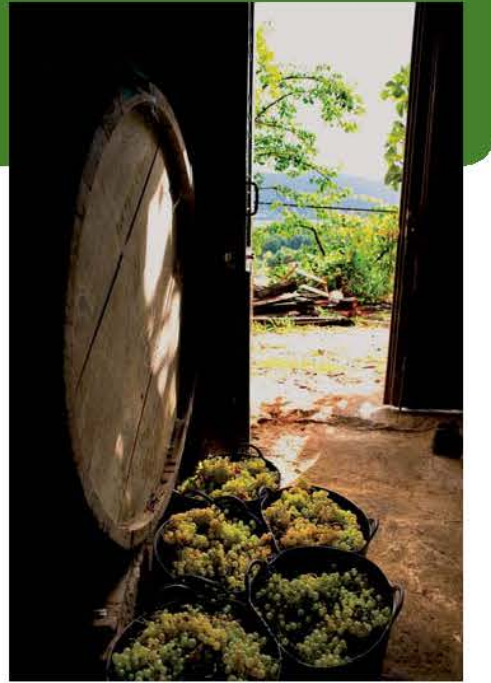



# RUTAS

## I. RIBADAVIA - SAN PAIO DE VENTOSELA

Abrañgue a eunca baixa do río Avia, dende a chaira aluvial do Areal ata a súa desembocadura e as ribeiras do encoro de Castelo de Miño. As infraestruturas de comunicación da capital comarcal e as terras de cultivo comparten o espazo sendo a parroquia de San Paio de Ventose-la, a cabalo entre as dúas euncas fluviais, o enclave de maior interese. Aquí se localizan varias adegas entre as que destaca polas súas dimen-sións e modernidade a Vitivinícola do Ribeiro e as súas amplias extensións de vide que ategan as ladeiras do Monte de San Cibrao. O conxunto parroquial do núcleo de San Paio serve de excelente miradoi-ro así coma o Monte de Santa Marta.

Lonxitude, 6 Km



## II. CAMPO REDONDO - CUÑAS

A ruta continúa pola marxe esquerda do río Avia, na vertente que mira cara ao Oeste. Sempre a media ladeira, trávesanse as terras de Santo André de Campo Redondo, Esposende (Santiago e Santa Mariña) e San Lourenzo da Pena. Os núcleos de poboación se integran no espazo adaptándose ás características xeomorfolóxicas dun terreo ateigado de afloramentos graníticos e fortes desniveis formados pola incisión fluvial. Unha sucesión de adegas, ruciros, casas grandes, pazos e arquitectura relixiosa serven de reclamo ao visitante que quedará engaiolado pola paisaxe e as fermosas vistas que de todo o val atopamos no percorrido. Neste senso, temos as mellores perspectivas dende os arredores de Esposende e Lentille.

Lonxitude, 7 Km



## III. SAN CLODIO - GOMARIZ

O percorrido chega a San Clodio e á parroquia de Santa María de Gomariz, un dos cotos vitivinícolas de máis longa tradición en Galiza. A orde do Cister asentada no Mosteiro de San Clodio fixo unha fonda transformación agraria na comarca substituíndo o cultivo de cereais e castiñeiro pola vide, o que supuxo unha especialización produtiva que chegou ata os nosos días. Por unha banda, sobresaie o conxunto históri-co artístico de San Clodio e a Ponte Gótica na ribeira do Avia, xunto aos asentamentos tradicionais de Barzamedelle e A Ponte. Por outra banda, as ladeiras de Gomariz, con núcleos como Barro, O Pazo ou Cubilledo, presididos por grandes adegas e rodeados por cepas de viño en socacos. Nas marxes do río Avia aséntase Leiro, o principal centro administrativo e de servizos nesta parte da comarca.

Lonxitude, 4 Km



## IV. PAZOS DE ARENTEIRO - LEBOSSENDE

Seguiremos o río Avia ata o Conxunto Histórico Artístico de Pazos de Arenteiro e a veciña parroquia de San Xoán de Cabanelas no Carballiño. A ribeira ten un trazado sinuoso de fortes desniveis e tanto asentamentos humanos como viñedos concéntranse maiormente na marxe esquerda. Outra característica da paisaxe é o predominio do espazo forestal, formando enclaves naturais de gran valor como o Bosque do Río Arenteiro. O regreso a Leiro fírase pola banda dereita do Avia, nunha subida constante que nos agasalla con fermosas vistas da gorka fluvial ata chegar á parte alta do Monte de Rañadoiro e á parroquia de Santa María de Lamas. Antes de continuar a ruta paga a pena achegarse ao miradoiro do Outeiral de Pena Corneira, emblemático Monu-mento Natural. De volta baixamos cara Leiro detendonos na fermosa igrexa románica de San Tomé de Serantes, no singular conxunto etnográfico de Paredes e no núcleo parroquial de Lebosende, excelente miradoiro sobre Leiro e o Val do Avia.

Lonxitude, 17 Km



## V. BERÁN - BEADE

A ruta chega a outro dos espazos máis emblemáticos do Ribeiro, á Encomenda de Beade, Orde dos cabaleiros de Malta de San Xoán de Xerusalén e, tal e como sucedera coa Orde do Cister, participou activamente na transformación vitivinícola do territorio xunto a señorías laicos como os Sarmiento de Ribadavia. Os núcleos rurais de Berán, Beiro, Biete e Beade aínda mostran trazos dun pasado florecente vinculado ao viño, con importantes exemplos de arquitectura civil, pazos, casas grandes, adegas e relixiosa destacando o conxunto arquitectónico da Encomenda. Na actualidade segue a ser un espazo dedicado esencialmente ao cultivo da vide e varios colleiteiros están a traballar activamente para recuperar as variedades autóctonas e os xeitos tradicionais de produción. Outras singularidades da área son o Balneario de Berán, xunto ao Rego de Caldelas, e o Bosque de Rídimos, nunha valgada entre os núcleos de Beade e As Regadas.

Lonxitude, 8 Km



# ALDEAS VITIVINÍCOLAS MEDIEVAIS

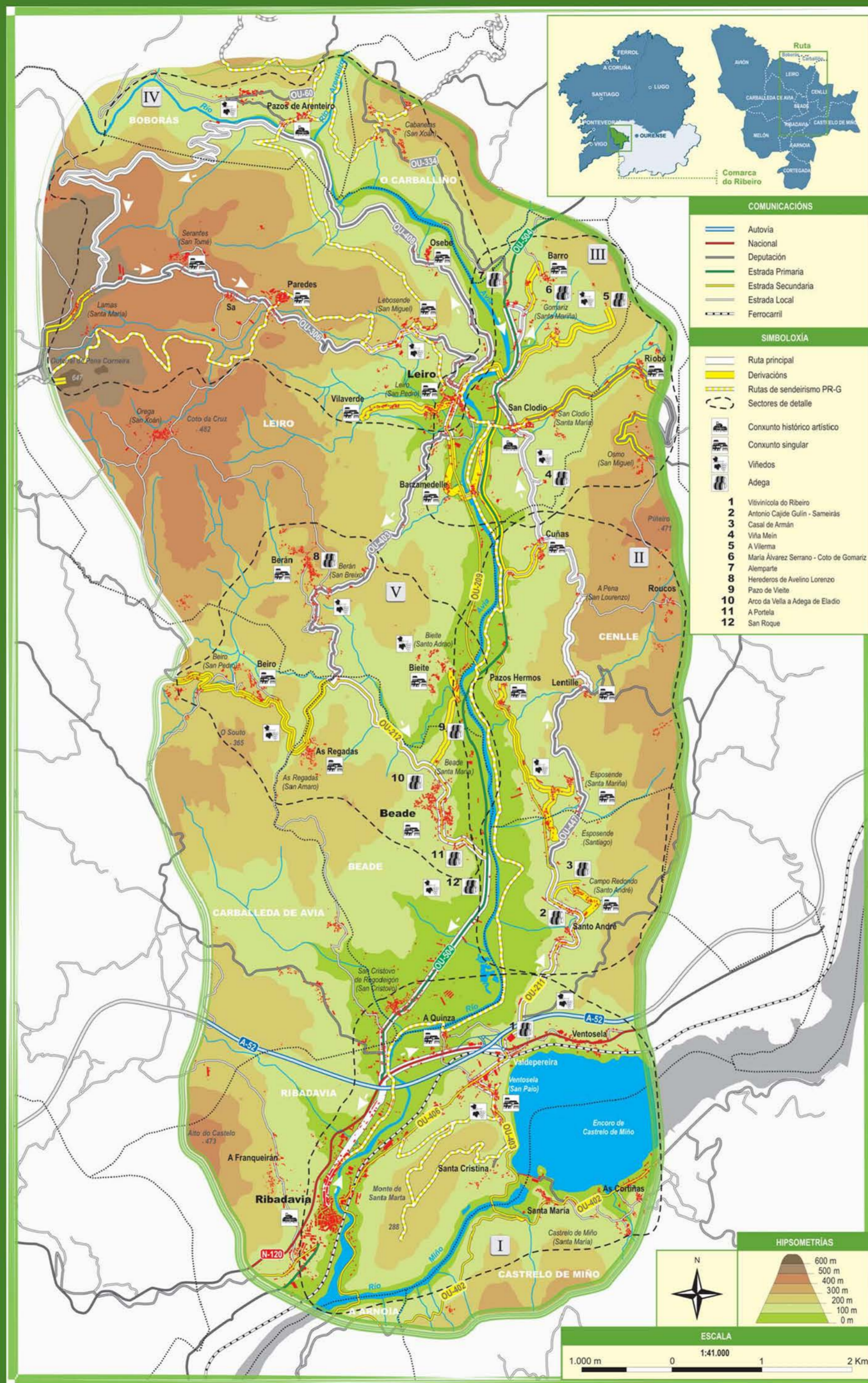

Lonxitude da total Ruta: 42 Km

# ADEGAS DO AVIA

## 1 - VITIVINÍCOLA DO RIBEIRO S.C.G.

Adega fundada no 1968. Actualmente conta cuns 800 socios. Modernas instalacións. Comercializan as marcas:  
**Viña Costeira:** Albariño, Treixadura do Ribeiro, Treixadura de barrica (brancos)  
**Alén da Historia** (tinto)  
**Pazo:** Pazo Branco e Pazo Tinto, Pazos de Ulloa (branco)  
**Soñal:** Soñal Branco e Soñal Tinto  
**Xeito** (branco)  
**Aguardentes e licores:**  
**Pazo** ("Orujo de Galicia" branca, herbas e mel)  
**Lúa** ("Orujo de Galicia" branca, herbas e licor café)

Tlfo: 988 477 210 / 902 636 46  
www.pazoribeiro.com  
comercial@pazoribeiro.com

### Visitas

Cita previa, grupos entre 15 e 40 persoas. Percorrido pola adega, viñedo, museo e miradoiro. Duración: entre 30 min e 1h 30min.  
Horario 9:00-13:00 e 15:00-18:00. Degustación e venda.

## 2 - ADEGA SAMEIRÁS

Adega fundada no 1999 por Antonio Cajide Gulín. Domo dunhas 4 Has de viñedo. Traballa con sistemas tradicionais herdados e con coas novas técnicas. Utiliza as variedades autóctonas de uva (treixadura, lado, albariño, caíño branco e tinto, ou brancellao e sousón, entre outras), comercializando dúas marcas:  
**Sameirás:** branco e tinto  
**Viño do Avia:** branco e tinto

Tlfo: 988 491 812 / 678 894 963

### Visitas

Cita previa. Ata 20 persoas. Degustación e venda.

## 3 - ADEGA CASAL DE ARMÁN

A familia González Vázquez é herdeira dunha longa tradición vitivinícola: catro xeracións, dende a segunda metade do século XIX. Posúen unhas 12Has de viñedo nas ladeiras do val do río Avia, distribuídas en característicos socacos e das que obteñen o 100% da súa produción. Cultívanse as variedades autóctonas de branco (treixadura, torrontés, albariño e godello) e tinto (brancellao, caíño e sousón). Comercializan tres viños baixo as marcas:  
**Casal de Armán:** branco e tinto  
**Eira dos Mouros:** branco

Tlfo: 988 288 575 / 699 060 64  
www.casaldearman.net  
bodega@casaldearman.net

### Visitas

Cita previa. Percorrido pola adega e participación nos labores da adega e viñedo. Catas concertadas e comidas na Casa de Turismo Rural e Restaurante.

## 4 - ADEGA VIÑA MEÍN

Adega fundada no ano 1988. Recolle uvas das variedades autóctonas seleccionadas coma Meín-San Clodio, Gomariz ou Osebe. Destacan:  
**Viña Meín - branco:** treixadura nun 80%, loureira godello, torrontés, albariño e lado  
**Viña Meín - Tinto Clásico:** mestura das variedades caíño longo, mencia e ferón.  
**Viña Meín - Fermentado en barrica:** variedade do Viña Meín xove que pasa por unha barrica ("tino") de carballo francés de 3.300 litros.

Tlfo: 988 488 400 / 988 480 622 / 617 326 385  
www.vinamein.com

### Visitas

Cita previa. Percorrido pola adega. Espectacular emprazamento e oferta de excelentes servizos no seu Hotel. Degustación e venda.

## 5 - ADEGA A VILERMA

Fincas adquiridas no 1977 e constrúese a adega no ano 1985. O seu propietario, Arsenio, é pioneiro en materia dos viños de O Ribeiro. Obteña a uva dos seus propios viñedos, unhas 6Has, nas ladeiras do val do río Avia, utilizando variedades autóctonas (treixadura, lado, torrontés e loureira). Comercializan os viños coa marca **Vilerna** (branco e tinto)

Tlfo: 988 227 544 / 988 228 702  
Fincas A Vilerna: 988 488 346  
Oficinas (Ourense): 988 288 900

### Visitas

Cita previa. Percorrido pola adega. Como complemento, a vista panorámica que se aprecia dende alí é inmolorable.

## 6 - MARÍA ÁLVAREZ SERRANO

Adega fundada no ano 1987 situada nun dos primeiros cotos vitivinícolas de España, na parroquia de Santa María de Gomariz. As modernas instalacións compóñense de adega, sala de crianzas e destilería, nun complexo de grandes dimensións rodeado de viñedos, aproximadamente 18Has.

Cultívanse as variedades treixadura albariño, godello, loureira, sousón, brancellao, caíño longo e ferrol. Marcas que comercializa:  
**Coto de Gomariz:** branco do ano  
**Coto de Gomariz Selecciónada:** branco fermentado en barrica  
**Abadía de Gomariz:** tinto de media crianza  
**XV Cuvée Cacos:** tinto de alta expresión  
**Gomariz:** destilados

Tlfo. e Fax: 988 488 249  
gomariz@cotodegomariz.com

### Visitas

Cita previa. Percorrido pola adega. Presenta un emprazamento privilexiado, cunha boa panorámica das marxes vitivinícolas do Avia. Degustación e venda.

## 7 - ALEMPARTE

Adega fundada en 1979 por Ricardo Gómez Alemparte e rexentada por unha familia de longa tradición vitivinícola na comarca do Ribeiro. Instalacións e técnicas modernas, viñedos propios nas ribeiras do Avia, no val de Gomariz. As principais variedades que utiliza son treixadura, loureira, torrontés, godello, brancellao, garnacha e mencia. Comercializan dúas marcas:  
**Airón:** branco  
**Alemparte:** branco e tinto

Tlfo.: 988 488 295 / 988 271 256 / Fax: 988 271 223  
gestrico@wanadoo.es

### Visitas

Cita previa. Degustación e venda.

## 8 - HEREDEROS DE AVELINO LORENZO S.C.

Adega de carácter familiar fundada por Avelino Lorenzo e agora rexentada polos seus herdeiros. Combina técnicas e materiais tradicionais coas novas tecnoloxías, recoillendo as uvas das súas propias viñas (unhas 1,3Has).

Comercializa as marcas:  
**Casal de Eirado** (branco) e **Vello Luciano** (tinto), viños elaborados con variedades autóctonas (treixadura, albariño, silveña, loureira, raposo, godello, torrontés, brancellao, sousón e caíño)

Tlfo: 988 480 631 / Pablo Lorenzo: 676 306 635

### Visitas

Cita previa. Pequena adega pero de grande interese etnográfico. Paga a pena conversar con Avelino dada a súa dilatada experiencia no mundo do viño. Degustación e venda.

## 9 - PAZO DE VEIETE S.L. - VIÑA FARNADAS

Adega propiedade de Lorenzo Rolando de Francisco que, logo de adquirir o Priorado de Biete, inaugurou no 2006 a adega Pazo de Veiete S.L. Conta cunhas espazosas instalacións e maquinaria moderna, adaptada para chegar aos 300.000 litros. Posúe viñedos propios, en ladeiras orientadas ao abrigo do norte, nunha extensión aproximada de 10Has. A uva predominante é a treixadura e, en menor medida, godello, albariño, loureira e torrontés. Comercializa a marca **Viña Farnadas** (branco).

Tlfo: 988 488 229  
pazodeveiete.es  
pazodeveiete@wanadoo.es

### Visitas

Cita previa. Poden recibir ata 50 persoas. Recepción e venda ao público, amplo salón e sala de catas.

## 10 - ARCO DA VELLA - ADEGA DE ELADIO

No centro de Beade. A adega que combina tradición e modernidade; métodos tradicionais que respecten o equilibrio ecolóxico do medio natural, variedades autóctonas (caíño longo, brancellao, sousón, ferrol, garnacha centenaria para o viño tinto; e treixadura, godello, albariño, loureira e torrontés para o viño branco). Plan de distribución tanto a nivel nacional coma internacional comercializando dúas variedades de viño: **Tarbelo tinto** e **Torque de Castro branco**

Tlfo: 986 376 676 / 988 480 082 / 607 487 060 / 607 907 448  
www.bodegaeladio.com  
bodega@bodegaeladio.com

### Visitas

Cita previa. Coñecerase a adega, a casa restaurada, ademais de poder manter unha boa conversa sobre o viño ou outros temas con Eladio. Degustación e venda.

## 11 - A PORTELA S.A.T.

Adega fundada no 1987 por Antonio González Pousa e familia. Conta con viñedos propios e avanzada tecnoloxía para a elaboración de viños. Dende a súa creación persegue varios obxectivos: recuperación das variedades autóctonas do Ribeiro; cultivo orgánico; vendima tradicional; integración das novas tecnoloxías e controlada experimentación enológica. Cultivando variedades brancas treixadura, godello, torrontés e palomino, e algunhas tintas como caíño, ferón e sousón. Comercializan catro viños: **Senorio de Beade** (tinto e branco), **Sol da Portela** (branco) e **Beade Primacia** (branco). Licores e "Orujo de Galicia".

Tlfo: 988 480 050  
www.beadeprimacia.com  
beade@beadeprimacia.com

### Visitas

Cita previa. Percorrido pola adega, sala de catas. Excelente atención, trato e ambiente familiar. Degustación e venda.

## 12 - SAN ROQUE S.C.G. - TERRA DO CASTELO

Adega constituída no 2004. Unha superficie de 3500m2 e 104 socios. Ofrecendo un produto variado na Denominación de Orixe de O Ribeiro Terra do Castelo: Treixadura Selección e Mencia Terra do Avia: Branco e Tinto

Tlfo: 988 471 522. Fax: 988 471 502  
www.terradocastelo.com  
adegas@terradocastelo.com

### Visitas

Cita previa. Pódense coñecer as instalacións e os produtos comercializados. Degustación e venda.